QUICK GUIDE

Gaming
Content Creation
Business & Productivity

FCC ID: 9E5 1811 FEUILLE IB

G52-15FK2X1

MSI.COM SUPPORT SOCIAL MEDIA

English

Product Overview (for reference only)

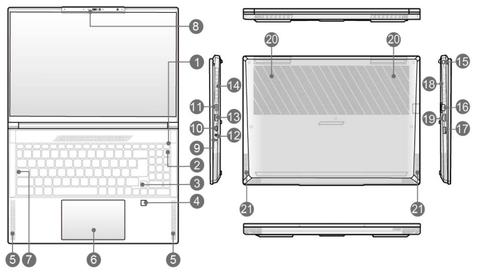

1.Power Key/ Power LED/ GPU Mode LED/ Battery Reset
2.Num Lock LED
3.Keyboard
4.Fingerprint Sensor
5.Stereo Speakers
6.Touchpad
7.Caps Lock LED
8.Webcam/ Webcam LED/ Internal Microphone
9.Battery Status LED

Battery Status :
Continuously blinking if the battery fails. If the problem persists, please contact your local authorized retailer or service center.

10.USB4 Port (40Gbps) (USB-C) (with DisplayPort function/ PD-in)
11.Power Connector
12.Combo Audio Port
13.USB 3.2 Gen 2 Port (10Gbps) (USB-A)
14.Ventilator
15.Kensington Lock
16.RJ-45 Connector
17.USB 3.2 Gen 2 Port (10Gbps) (USB-A)
18.Ventilator
19.HDMI™ Connector
20.Ventilator
21.Stereo Speakers

HDMI™
HIGH-DEFINITION MULTIMEDIA INTERFACE
The terms HDMI™, HDMI™ High-Definition Multimedia Interface, HDMI™ Trade dress and the HDMI™ Logos are trademarks or registered trademarks of HDMI™ Licensing Administrator, Inc.

Getting Started (for reference only)

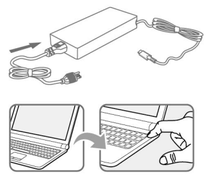

I- Connect the AC Power
Always connect the power adapter to the notebook and use the AC power while using this notebook for the first time to power on the notebook safely and properly.
i. Unpack the package to find the power adapter and power cord.
ii. Attach the power cord to the power adapter.
iii. Plug the DC end of the adapter to the notebook, and the male end of the power cord to the electrical outlet.

II- Power On the Notebook
When the AC power is connected, press the power button to turn the notebook on.

Function Keys

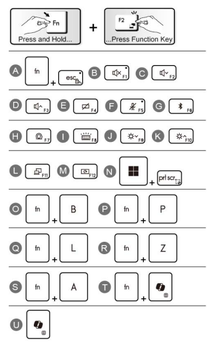

III- Function Keys
A. Enable or disable the default Quick Fn Launch Keys.
B. Mute the built-in speakers.
C. Decrease the built-in speaker's volume.
D. Increase the built-in speaker's volume.
E. Enable or disable the touchpad function.
F. Enable or disable the microphone function.
G. Open Windows bluetooth settings page.
H. Use this key to switch the User Scenario in MSI Center.
I. Select a keyboard backlight LED level.
J. Decrease the LCD brightness.
K. Increase the LCD brightness.
L. Switch the display output mode.
M. Rotate the screen upside down for 180 degrees.
N. Take a screen capture.
O. Works as Break key by using both keys.
P. Works as Pause key by using both keys.
Q. Works as Scroll Lock key by using both keys.
R. Launch the True Color application. (optional)
S. Change different view modes in True Color. (optional)
T. Open context menu by using both keys.
U. Launch Copilot or launch Windows Search without Copilot's installation.

Norsk

Produktoversikt

1.Av/på-tast / Strøm-LED / GPU-modus-LED / Tilbakestilling av batteri
2.Num Lock LED
3.Tastatur
4.Fingeravtrykkssensor
5.Stereohøyttalere
6.Styreplate
7.Caps Lock LED
8.Webkamera/ webkamera-lampe/ Intern mikrofon
9.Batteristatus-LED

Batteristatus :
Kontinuerlig blinking hvis batteriet svikter. Hvis problemet vedvarer, må du kontakte en lokal autorisert forhandler eller et servicesenter.

10.USB4-Port (40 Gbps) (USB-C) (med DisplayPort-funksjon / PD-inngang)
11.Strømkontakt
12.Kombolydport
13.USB 3.2 Gen 2-Tilkobling (10 Gbps) (USB-A)
14.Vifte
15.Kensington-lås
16.RJ-45 kontakt
17.USB 3.2 Gen 2-Tilkobling (10 Gbps) (USB-A)
18.Vifte
19.HDMI™ kontakt
20.Vifte
21.Stereohøyttalere

I- Koble til vekselstrømmen
Det anbefales på det sterkeste å koble AC -adapteren til notisboken og bruke nettstrøm når du bruker maskinen for første gang. Dette skyldes at enkelte modeller krever at AC-adapteren er tilkoblet for å slå på notisboken sikkert og forsvarlig.
i. Pakk opp emballasjen og finn AC-adapteren og strømledningen.
ii. Kople strømledningen til kontakten på AC-adapteren.
iii. Kople likestrømenden av adapteren til datamaskinen, og sett strømledningens støpsel inn i en stikkontakt.

II- Slå på strømmen til den bærbare PC-en
Etter at strømmen er koplet til og batteripakken satt på plass, trykker du på strømknappen for å slå på den bærbare PC-en.

III- Hurtigstartknapper [Fn]
A. Aktiver eller deaktivers standard Quick Fn Launch-taster.
B. Slå av lyd i innebygde høyttalere.
C. Redusere volumet til den innebygde høyttaleren.
D. Øke volumet til den innebygde høyttaleren.
E. Aktivere eller deaktivere styreplatefunksjonen.
F. Aktiver eller deaktiver mikrofonfunksjonen.
G. Åpne Windows Bluetooth App.
H. Bruk denne tasten til å starte MSI Center -applikasjonen.
I. Velg et bakgrunnslys for tastaturet i LED standard.
J. Redusere LCD-lysstyrken.
K. Øke LCD-lysstyrken.
L. Bytt visningsutdatamodus.
M. Roter skjermen 180 grader opp-ned.
N. Ta en skjermdump.
O. Fungerer som Linjeskift-tast ved å nytte begge tastane.
P. Fungerer som Pause-tast ved å nytte begge tastane.
Q. Fungerer som Scroll Lock-tast ved å nytte begge tastane.
R. Start True Color-applikasjonen. (valgfritt)
S. Endre forskjellige visningsmoduser i True Color. (valgfritt)
T. Åpne kontekstmenyen ved å bruke begge tastene.
U. Start Copilot eller starte Windows Søk uten Copilot installasjon.

Suomi

Tuotekuvaus

1.Virtanäppäin / virran merkkivalo / GPU-tilan merkkivalo / Akun nollaus
2.Num Lock -merkkivalo
3.Näppäimistö
4.Sormenjälkitunnistin
5.Stereo-kaiuttimet
6.Kosketusalusta
7.Caps Lock -merkkivalo
8.Webkamera / Webkamera-LED/ Sisäinen mikrofoni
9.Akun tilan merkkivalo

Akun tila :
Vilkkuu jatkuvasti, kun akku tyhjenee. Jos ongelma ei poistu, ota yhteys valtuutettuun jälleenmyyjään tai huoltopalveluun.

10.USB4-portti (40 Gbps) (USB-C) (DisplayPort-toiminnolla ja PD-tulolla)
11.Strömkontakt
12.Komboly dport
13.USB 3.2 Gen 2 -portti (10 Gbps) (USB-A)
14.Vifte
15.Kensington-lås
16.RJ-45 kontakt
17.USB 3.2 Gen 2 -portti (10 Gbps) (USB-A)
18.Vifte
19.HDMI™ kontakt
20.Vifte
21.Stereohöyttalere

I- Verkkovirran liittäminen
Suosittelemme ehdottomasti AC-adapterin liittämistä kannettavaan tietokoneeseen ja AC-virran käyttämistä, kun tätä kannettavaa tietokonetta käytetään ensimmäistä kertaa, sillä jotkut mallit saattavat tarvita AC-adapterin liittämistä, jotta kannettava tietokone voidaan käynnistää turvallisesti ja oikein.
i. Pura vaihtovirtasovitin ja virtajohto pakkauksesta.
ii. Liitä virtajohto vaihtovirtasovittimen liitäntään.
iii. Liitä sovittimen tasavirtaliitin kannettavaan ja virtajohdon urosliitin sähköpistorasiaan.

II- Kannettavan käynnistäminen
Kun verkkovirta on liitetty tai akkupakkaus asennettu, kytke kannettava päälle painamalla virtapainiketta.

III- Pikakäynnistyspainikkeet, [Fn]-painikkeet
A. Määritä oletusarvoiset Fn-pikakäynnistysnäppäimet käyttöön tai pois käytöstä.
B. Mykistä sisäiset kaiuttimet.
C. Laske sisäisten kaiuttimien äänenvoimakkuutta.
D. Nosta sisäisten kaiuttimien äänenvoimakkuutta.
E. Ota kosketuslevytoiminto käyttöön tai pois käytöstä.
F. Ota mikrofonitoiminto käyttöön tai pois käytöstä.
G. Avaa Windows Bluetooth App -sovellus.
H. Tällä näppäimellä voit tuoda MSI Center -sovelluksen näkyviin.
I. Valitse näppäimistön taustavalon tyyli.
J. Laske nestekidenäytön kirkkautta.
K. Nosta nestekidenäytön kirkkautta.
L. Vaihda näyttötilaa.
M. Kierrä näyttö ylösalaisin 180 astetta.
N. Ota näyttökuva.
O. Toimii Break-näppäimenä molempia näppäimiä painettaessa.
P. Toimii Pause-näppäimenä molempia näppäimiä painettaessa.
Q. Toimii Scroll Lock -näppäimenä molempia näppäimiä painettaessa.
R. Käynnistä True Color -sovellus. (valinnainen)
S. Vaihda eri katselutilojen välillä True Color -sovelluksessa. (valinnainen)
T. Avaa kontekstivalikko painamalla molempia näppäimiä.
U. Käynnistä Copilot tai aloita Windows-haku, jos Copilot ei ole asennettuna.

Русский

Общие сведения об устройстве

1.Кнопка питания/ Индикатор питания/ Индикатор режима работы графической подсистемы/ Кнопка для обнуления питания батареи
2.Индикатор Num Lock
3.Клавиатура
4.Сканер отпечатков пальцев
5.Стереофонические динамики
6.Сенсорная панель
7.Индикатор Caps Lock
8.Веб-камера, индикатор веб-камеры/ Встроенный микрофон
9.Индикатор состояния батареи

Состояние батареи :
Мигает при неисправности батареи. Если проблема не устранена, обращайтесь к уполномоченному дилеру или в сервисный центр.

10.Порт USB4 40 Гбит/с (USB-C, с поддержкой функции DisplayPort/ PD)
11.Разъем питания
12.Комбинированный аудиоразъем
13.Порт USB 3.2 Gen 2 10 Гбит/с (USB-A)
14.Вентилятор
15.Замок Kensington
16.Разъем RJ-45
17.Порт USB 3.2 Gen 2 10 Гбит/с (USB-A)
18.Вентилятор
19.Разъем HDMI™
20.Вентилятор
21.Стереофонические динамики

I- Подключение к сети переменного тока
При первом использовании ноутбука подключите его к источнику питания переменного тока для безопасного и правильного включения ноутбука.
i. Вскройте упаковку и найдите адаптер питания и соответствующий кабель.
ii. Подключите кабель питания к адаптеру питания.
iii. Подключите адаптер питания к разъему питания ноутбука. Вилку кабеля питания подключите к электрической розетке.

II- Включение ноутбука
После подключения ноутбука к сети переменного тока или установки батареи в ноутбук, нажмите кнопку питания для включения ноутбука.

III- Функциональные клавиши
A. Включение или отключение «горячих» функциональных клавиш [Fn] по умолчанию.
B. Отключение динамиков ноутбука.
C. Уменьшение громкости встроенных динамиков.
D. Увеличение громкости встроенных динамиков.
E. Включение или отключение сенсорной панели.
F. Включение или отключение микрофона.
G. Открытие настроек «Bluetooth» в ОС Windows.
H. Используйте эту кнопку для вызова приложения MSI Center.
I. Выбор эффекта светодиодной подсветки клавиатуры.
J. Уменьшение яркости ЖК-дисплея.
K. Увеличение яркости ЖК-дисплея.
L. Переключение режимов вывода изображения: ЖК-дисплей, внешний монитор или одновременный вывод на оба экрана.
M. Поворот экрана вверх ногами на 180 градусов.
N. Сделает скриншот экрана.
O. Работает как клавиша Break при нажатии сочетания клавиш.
P. Работает как клавиша Pause при нажатии сочетания клавиш.
Q. Работает как клавиша Scroll Lock при нажатии сочетания клавиш.
R. Запустить приложение True Color. (опционально)
S. Изменить режим просмотра в приложении True Color. (опционально)
T. Нажмите сочетание клавиш для открытия контекстного меню.
U. Запуск приложения «Copilot» или службы «Windows Search» (если «Copilot» не установлено).

Eesti

Toote ülevaade

1.Toitenupp/ Toite LED-märgutuli/ GPU-režiimi LED-mägutuli/ Aku lähtestamine
2.Numbriluku LED-märgutuli
3.Klaviatuur
4.Sõrmejäljeandur
5.Stereokõlarid
6.Puuteplaat
7.Suurtäheluku LED-märgutuli
8.Veebikaamera/ Veebikaamera LED indikaator/ Integreeritud mikrofon
9.Aku oleku LED

Aku olek :
Pidev vilkumine, kui aku ei toimi. Probleemi püsimisel võtke ühendust kohaliku volitatud jaemüüja või teeninduskeskusega.

10.USB4 pesa (40 Gb/s) (USB-C) (DisplayPort'i funktsioonidega / PD-in)
11.Toitepistik
12.Universaalne helipesa
13.USB 3.2 Gen 2 pesa (10 Gb/s) (USB-A)
14.Ventilaator
15.Kensingtoni lukk
16.RJ-45 pistik
17.USB 3.2 Gen 2 pesa (10 Gb/s) (USB-A)
18.Ventilaator
19.HDMI™ pistik
20.Ventilaator
21.Stereokõlarid

I- Ühendamine vahelduvvooluvõrku
Ühendage sülearvutile toiteplokk ja kasutage AC-toidet, kui kasutate sülearvutit esimest korda, et tagada sülearvuti ohutu ja nõuetekohane töötamine.
i. Avage pakend ja võtke välja toiteplokk ja toitejuhe.
ii. Ühendage toitejuhe toiteplokiga.
iii. Ühendage toiteploki DC-liitmik sülearvutile ja toitejuhtme pisik pistikupessa.

II- Lülitage sülearvuti sisse
Kui vahelduvvooluadapter on ühendatud või kui aku on paigaldatud, siis vajutage sülearvuti sisse lülitamiseks toitenuppu.

III- Funktsioonriklahvid
A. Aktiveerib või inaktiveerib vaikimisi Fn-kiirklahvitusklahvid.
B. Vaigistage sisseehitatud kõlarid.
C. Vähenda sisseehitatud kõlari helitugevust.
D. Suurenda sisseehitatud kõlari helitugevust.
E. Puuteplaadi funktsiooni lubamine või keelamine.
F. Aktiveerib või inaktiveerib mikrofoni funktsiooni.
G. Avage Windowsi Bluetooth'i seadistamise leht.
H. Kasutage seda nuppu, et avada rakendus MSI Center.
I. Valige klaviatuuri tagavalguse LED-valguse stiil.
J. Vähenda LCD ekraani heledust.
K. Suurenda LCD ekraani heledust.
L. Lülitab ümber kuvari väljundrežiimi.
M. Pöörab ekraanipildi tagurpidi 180 kraadi.
N. Salvestab ekraanipildi.
O. Töötab nagu nupp Vaheaeg, kui kasutada mõlemat nuppu.
P. Töötab nagu nupp Paus, kui kasutada mõlemat nuppu.
Q. Töötab nagu nupp Kerimisnupu lukk, kui kasutada mõlemat nuppu.
R. Käigitage rakendus True Color. (valikuline)
S. Muutke erinevaid vaaterežiime rakenduses True Color. (valikuline)
T. Avage kontekstimenüü, kui kasutada mõlemat nuppu.
U. Käivitage Copilot või kui Copilot pole installitud, siis käivitage Windows Search.

Magyar

Termékáttekintés

1.Power gomb/ Bekapcsolt állapot LED/ GPU Mode LED/ Akkumulátor újraindítása
2.Num Lock LED
3.Billentyűzet
4.Ujjlenyomat-leolvasó
5.Sztereó hangszórók
6.Érintőpad
7.Caps Lock LED
8.Webkamera/ Webkamera LED/ Beépített mikrofon
9.Töltöttség LED

Telep állapota :
Folyamatosan villog, ha az akkumulátor meghibásodik. Ha a probléma továbbra is fennáll, keresse fel helyi hivatalos viszonteladóját vagy szervízközpontját.

10.USB4-port (40 Gbps) (USB-C) (DisplayPort funkcióval/PD-bemenettel)
11.Tápfeszültség csatlakozó
12.Kombinált audio port
13. 2. gen. USB 3.2 port (10 Gbps) (USB-A)
14.Ventilátor
15.Kensington zár
16.RJ-45 Csatlakozó
17. 2. gen. USB 3.2 port (10 Gbps) (USB-A)
18.Ventilátor
19.HDMI™ csatlakozó
20.Ventilátor
21.Sztereó hangszórók

I- A hálózati adapter csatlakoztatása
Nyomatékosan javasoljuk, hogy az első használatkor csatlakoztassa az AC adaptert a noteszgéphez, és az elektromos hálózatról használja azt, mivel bizonyos modellek esetén szükség van az AC adapterre a noteszgép biztonságos és megfelelő bekapcsolásához.
i. Csomagolja ki az AC hálózati adaptert és a hálózati tápkábelt.
ii. Csatlakoztassa a hálózati tápkábelt az AC hálózati adapterhez.
iii. Csatlakoztassa az adapter egyenáramú (DC) kábelét a noteszgéphez, a tápcsatlakozó dugóját pedig a konnektorhoz.

II- A noteszgép bekapcsolása
Amikor az eszköz az AC áramforráshoz kapcsolódik, vagy az akkumulátor egységet beszerelték, nyomja meg a főkapcsoló gombot a noteszgép bekapcsolásához.

III- Funkcióbillentyűk
A. Az alapértelmezett Fn gyorsindító billentyűk engedélyezése vagy letiltása.
B. A beépített hangszórók némítása.
C. A beépített hangszórók hangerejének csökkentése.
D. A beépített hangszórók hangerejének növelése.
E. Az érintőpad funkció engedélyezése, illetve letiltása.
F. Engedélyezze vagy tiltsa le a mikrofon funkciót.
G. Nyissa meg a Windows Bluetooth-beállítások oldalát.
H. Használja ezt a billentyűt a MSI Center megnyitásához.
I. Válassza ki a billentyűzet LED háttérvilágításának stílusát.
J. Az LCD fényerejének csökkentése.
K. Az LCD fényerejének növelése.
L. Kijelzőkimenet üzemmód váltása.
M. Forgassa a képernyőt fejjel lefelé 180 fokkal.
N. Készítsen képernyőfotót.
O. Törés billentyűként szolgál mindkét billentyűt használva.
P. Szóköz billentyűként szolgál mindkét billentyűt használva.
Q. Scroll Lock billentyűként szolgál mindkét billentyűt használva.
R. A True Color alkalmazás indítása. (opcionális)
S. Váltás a True Color különböző megjelenítési módjai között. (opcionális)
T. Nyissa meg a helyi menüt mindkét billentyűvel.
U. Indítsa el a Copilotot, vagy indítsa el a Windows keresést a Copilot telepítése nélkül.

- Scan to get further information: 1) F3 Hotkey Recovery Function Quick Guide; 2) "ONE TOUCH INSTALL" Driver Installation Function Quick Guide; 3) Warranty Service Book.
- Find User Manual under the file manager at C:\Windows\User Manual\User Manual

- Skann for å få mer informasjon: 1) Hurtigveiledning for gjenopprettingsfunksjon med F3-hurtigtast; 2) Hurtigveiledning for funksjonen «ONE TOUCH INSTALL» driverinstallasjon; 3) Garantiservicebok.
- Finn bruksanvisningen under filbehandlind på C:\Windows\User Manual\User Manual

- Skannaa saadaksesi lisätietoja: 1) F3-pikanäppäimen palautustoiminnon pikaopas; 2) "ONE TOUCH INSTALL" Ohjaimen asennusatoiminnon pikaopas; 3) Takuuhuoltokirja.
- Etsi käyttöopas tiedostonhallinnasta osoitteesta C:\Windows\User Manual\User Manual

- Отсканируйте, чтобы получить дополнительную информацию: 1) Краткое руководство по восстановлению системы с использованием клавиши F3; 2) Краткое руководство по установке драйверов с помощью функции «ONE TOUCH NSTALL»; 3) Гарантийная книжка.
- Руководство пользователя можно найти здесь: C:\Windows\User Manual\User Manual

- Skannige, et saada edasist teavet: 1) F3 otsetee taastamise funktsiooni kiirjuhend; 2) "ONE TOUCH INSTALL" Draiveri installimisfunktsiooni kiirjuhend; 3) Garantiihoolduse käsiraamat.
- Kasutusjuhendi leiate failihaldurist kettal C:\Windows\User Manual\User Manual

- Olvassa be további információkért: 1) F3 gyorsbillentyűs helyreállítási funkció gyors útmutatója; 2) „ONE TOUCH INSTALL" illesztőprogram telepítési funkció gyors útmutatója; 3) Garanciális szervizkönyv.
- A Felhasználói kézikönyv a fájlkezelő alatt található: C:\Windows\User Manual\User Manual

- Scannen Sie, um weitere Informationen zu erhalten: 1) Kurzanleitung der F3-Hotkey-Wiederherstellungsfunktion; 2) Schnellanleitung für die Treiberinstallationsfunktion „ONE TOUCH INSTALL"; 3) Garantieservicebuch.
- Suchen Sie das Benutzerhandbuch im Dateimanager unter C:\Windows\User Manual\User Manual

- Scannez pour obtenir plus d'informations : 1) Guide rapide de la fonction de raccourci clavier F3 ; 2) Guide rapide de la fonction d'installation du pilote « ONE TOUCH INSTALL » ; 3) Livret de service de garantie.
- Trouvez le manuel d'utilisation sous le gestionnaire de fichiers C:\Windows\User Manual\User Manual

- Skenējiet, lai iegūtu vairāk informācijas: 1) Karstā taustiņa F3 atkopšanas funkcijas īsā pamācība; 2) "ONE TOUCH INSTALL" draivera instalēšanas funkijas īsā pamācība; 3) Garantijas servisa grāmata.
- Atrodiet lietotāja rokasgrāmatu failu pārvaldniekā, kas pieejams šeit: C:\Windows\User Manual\User Manual

- Nuskaitykite, kad gautumėte daugiau informacijos: 1) Sparčiojo klavišo F3 atkūrimo funkcijos greitasis vadovas; 2) Tvarkyklės „ONE TOUCH INSTALL" diegimo funkcijos trumpasis vadovas; 3) Garantinio aptarnavimo knygelė.
- Naudotojo vadovą rasite failų tvarkyklėje C:\Windows\User Manual\User Manual

- Σαρώστε για λήψη περαιτέρω πληροφοριών: 1) Γρήγορος οδηγός αποκατάστασης πλήκτρου συντόμευσης F3, 2) Γρήγορος οδηγός εγκατάστασης προγράμματος οδήγησης "ONE TOUCH INSTALL", 3) Φυλλάδιο εγγύησης.
- Βρείτε το Εγχειρίδιο χρήσης στη διαχείριση αρχείων στη διαδρομή C:\Windows\User Manual\User Manual

- Skanna för att få mer information Snabbguide till återställningsfunktion för kortkommando F3, 2) "ONE TOUCH INSTALL" Snabbguide till installationsfunktion för drivrutin, 3) Garantiservicebok.
- Hitta bruksanvisningen under filhanteraren på C:\Windows\User Manual\User Manual

- Scan for at få yderligere oplysninger: 1) F3 Hurtig vejledning til gendannelse af genvejstaster; 2) "ONE TOUCH INSTALL" Hurtig vejledning til driverinstallation; 3) Garantiservicebog.
- Find brugervejledningen under stifinder på C:\Windows\User Manual\User Manual

- Scan voor meer informatie: 1) Beknopte handleiding herstelfunctie F3-sneltoets; 2) Beknopte handleiding functie voor installatie stuurprogramma "ONE TOUCH INSTALL"; 3) Garantieserviceboek.
- Vind de gebruikershandleiding onder bestandsbeheer op C:\Windows\User Manual\User Manual

Deutsch

Produktübersicht (dient nur als Referenz)

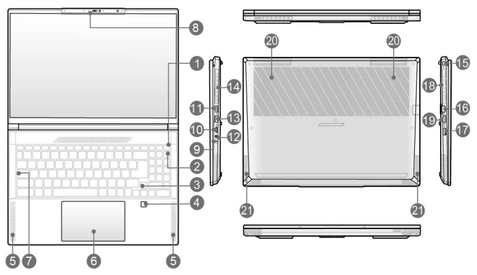

1.Power Key/ Power LED/ GPU Modus-LED/ Akku-Reset
2.Num Lock LED
3.Tastatur
4.Fingerabdrucksensor
5.Stereo-Lautsprecher
6.Touchpad
7.Caps Lock LED
8.Webkamera/ Webkamera LED/ Mikrofon
9.Batteriestatus-LED

Batteriestatus :
Leuchtet dauerhaft bei nahezu erschöpftem Akku. Wenn der Fehler weiterhin besteht, wenden Sie sich an den autorisierten Fachhändler oder Kundendienstzentrum.

10.USB4 Anschluss (40Gbps) (USC-C) (mit DisplayPort Funktion/ PD-In)
11.Netzanschluss
12.Kombinierter Audioanschluss
13.USB 3.2 Gen 2 Anschluss (10Gbps) (USB-A)
14.Lüfter
15.Kensington-Riegel
16.RJ-45 Anschluss
17.USB 3.2 Gen 2 Anschluss (10Gbps) (USB-A)
18.Lüfter
19.HDMI™ Anschluss
20.Lüfter
21.Stereo-Lautsprecher

Erste Schritte (dient nur als Referenz)

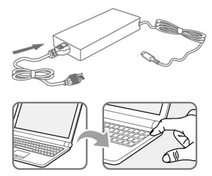

I- Anschließen des Netzteils
Schließen Sie immer das Netzteil an das Notebook an und verwenden Sie das Netzkabel, wenn Sie das Notebook zum ersten Mal benutzen, um das Notebook sicher und ordnungsgemäß einzusch.
i. Packen Sie die Verpackung aus, um den Netzadapter und das Netzkabel zu finden.
ii. Befestigen Sie das Netzkabel am Netzteil.
iii. Stecken Sie das Gleichstromende des Adapters in das Notebook und das männliche Ende des Netzkabels in die Steckdose.

II- Schalten Sie das Notebook
Wenn das Netzteil angeschlossen ist oder der Akku installiert ist, drücken Sie den An-/Aus-Schalter, um das Notebook einzuschalten.

Funktionstasten

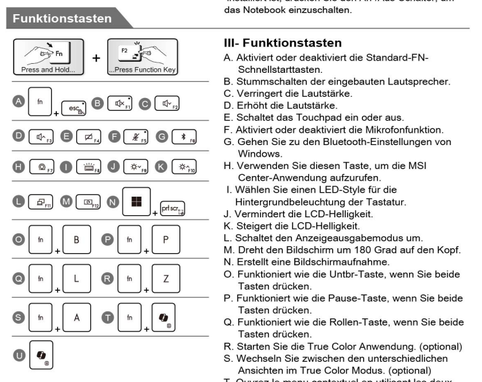

III- Funktionstasten
A. Aktiviert oder deaktiviert die Standard-FN-Schnellstarttasten.
B. Stummschalten der eingebauten Lautsprecher.
C. Verringert die Lautstärke.
D. Erhöht die Lautstärke.
E. Schaltet das Touchpad ein oder aus.
F. Aktiviert oder deaktiviert die Mikrofonfunktion.
G. Gehen Sie zu den Bluetooth-Einstellungen von Windows.
H. Verwenden Sie diesen Taste, um die MSI Center-Anwendung aufzurufen.
I. Wählen Sie einen LED-Style für die Hintergrundbeleuchtung der Tastatur.
J. Vermindert die LCD-Helligkeit.
K. Steigert die LCD-Helligkeit.
L. Schaltet den Anzeigeausgabemodus um.
M. Dreht den Bildschirm um 180 Grad auf den Kopf.
N. Erstellt eine Bildschirmaufnahme.
O. Funktioniert wie die Untbr-Taste, wenn Sie beide Tasten drücken.
P. Funktioniert wie die Pause-Taste, wenn Sie beide Tasten drücken.
Q. Funktioniert wie die Rollen-Taste, wenn Sie beide Tasten drücken.
R. Starten Sie die True Color Anwendung. (optional)
S. Wechseln Sie zwischen den unterschiedlichen Ansichten im True Color Modus. (optional)
T. Ouvrez le menu contextuel en utilisant les deux touches.
U. Starten Sie Copilot oder starten Sie die Windows -Suche ohne die Installation von Copilot.

Français

Vue ouvert du dessus (pour référence uniquement)

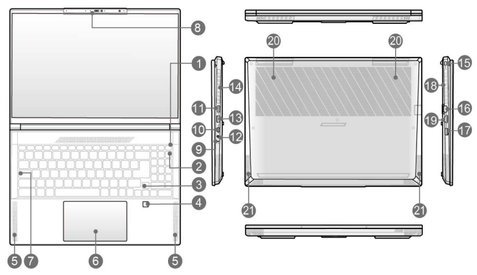

1.Touche d'alimentation/ LED d'alimentation/ LED Mode GPU/ Réinitialisation de la batterie
2.LED de la touche de verrouillage du pavé numérique
3.Clavier
4.Capteur d'empreinte digitale
5.Haut-parleurs stéréo
6.Tablette tactile
7.LED de la touche de verrouillage des majuscules
8.Webcam/voyant DEL de la Webcam/ Micro
9.Voyant LED d'état de la batterie

État batterie :
L'indicateur LED clignote lorsque la batterie est défectueuse. Contactez un revendeur agréé local ou un centre de service si le problème persiste

10.Port USB4 (40Gbps) (USB-C, avec fonction DisplayPort / entrée PD)
11.Connecteur d'alimentation
12.Port audio combo
13.Port USB 3.2 Gen 2 (10Gbps) (USB-A)
14.Ventilateur
15.Serrure Kensington
16.Connecteur RJ-45
17.Port USB 3.2 Gen 2 (10Gbps) (USB-A)
18.Ventilateur
19.Connecteur HDMI™
20.Ventilateur
21.Haut-parleurs stéréo

Pour commencer (pour référence uniquement)

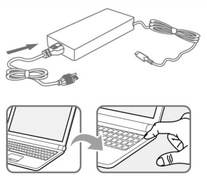

I- Connecter l'alimentation CA
Connectez toujours l'adaptateur d'alimentation à l'ordinateur portable et utilisez l'alimentation CA lorsque vous utilisez cet ordinateur portable pour la première fois afin de le mettre sous tension correctement et en toute sécurité.
i. Déballez l'emballage pour trouver l'adaptateur d'alimentation et le cordon d'alimentation.
ii. Branchez le cordon d'alimentation à l'adaptateur d'alimentation.
iii. Branchez l'extrémité DC de l'adaptateur à l'ordinateur portable et la prise mâle du cordon d'alimentation à la prise électrique.

II- Mettre le notebook sous tension
Lorsque l'ordinateur est branché sur le secteur ou si la batterie est installée, appuyez sur le bouton d'alimentation pour allumer le notebook.

Touches fonction

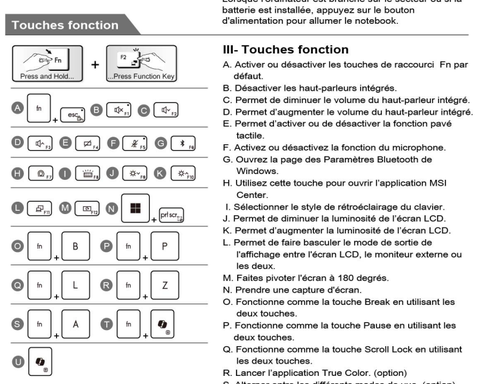

III- Touches fonction
A. Activer ou désactiver les touches de raccourci Fn par défaut.
B. Désactiver les haut-parleurs intégrés.
C. Permet de diminuer le volume du haut-parleur intégré.
D. Permet d'augmenter le volume du haut-parleur intégré.
E. Permet d'activer ou de désactiver la fonction pavé tactile.
F. Activez ou désactivez la fonction du microphone.
G. Ouvrez la page des Paramètres Bluetooth de Windows.
H. Utilisez cette touche pour ouvrir l'application MSI Center.
I. Sélectionner le style de rétroéclairage du clavier.
J. Permet de diminuer la luminosité de l'écran LCD.
K. Permet d'augmenter la luminosité de l'écran LCD.
L. Permet de faire basculer le mode de sortie de l'affichage entre l'écran LCD, le moniteur externe ou les deux.
M. Faites pivoter l'écran à 180 degrés.
N. Prendre une capture d'écran.
O. Fonctionne comme la touche Break en utilisant les deux touches.
P. Fonctionne comme la touche Pause en utilisant les deux touches.
Q. Fonctionne comme la touche Scroll Lock en utilisant les deux touches.
R. Lancer l'application True Color. (option)
S. Alterner entre les différents modes de vue. (option)
T. Ouvrez le menu contextuel en utilisant les deux touches.
U. Lancez Copilot ou lancez Windows Search sans l'installation de Copilot.

Latviski

Produkta pārskats

1.Barošanas poga/ Barošanas gaismas diode/ GPU režīma LED/ akumulatora atiestatīšana
2.Ciparslēga taustiņa LED
3.Tastatūra
4.Pirkstu nospiedumu sensors
5.Stereo skaļruni
6.Skārienpaliktnis
7.Burtslēga taustiņa LED
8.Tīmekļa kamera/ tīmekļa kameras LED/ Iekšējais mikrofons
9.Akumulatora statusa LED

Akumulatora stāvoklis :
Nepārtraukti mirgo, kad akumulators beidzis darbību. Ja problēma atkārtojas, lūdzu, sazinieties ar vietējo pilnvaroto izplatītāju vai servisa centru.

10.USB4 pieslēgvieta (40 Gb/s) (USB-C) (ar DisplayPort funkciju/ PD-in)
11.Strāvas savienotājs
12.Kombinētais audio ports
13.USB 3.2 2. paaudzes pieslēgvieta (10 Gb/s) (USB-A)
14.Ventilators
15.Televizoru/ monitoru cieša stiprinājuma pie sienas ierīce
16.RJ-45 savienotājs
17.USB 3.2 2. paaudzes pieslēgvieta (10 Gb/s) (USB-A)
18.Ventilators
19.HDMI™ savienotājs
20.Ventilators
21.Stereo skaļruņi

I- Maiņstrāvas pievienošana
Kad jūs izmantojiet šo piezīmjdatoru pirmo reizi, stingri ieteicams piezīmjdatoru savienot maiņstrāvas adapteri un izmantot maiņstrāvu, jo dažiem modeļiem varbūt nepieciešams savienojums ar maiņstrāvas adapteri, lai drošī un pareizi ieslēgtu piezīmjdatoru.
i. Izpakojot iepakojumu, atrodiet maiņstrāvas/ līdzstrāvas adapteri un strāvas vadu.
ii. Pievienojiet strāvas vadu maiņstrāvas/ līdzstrāvas adapterim.
iii. Pievienojiet adaptera līdzstrāvas vada galu pie klēpjdatora, bet strāvas vada kontaktdakšu pie kontaktrozetes.

II- Piezīmjdatora ieslēgšana
Ja maiņstrāva ir pievienota vai akumulators ir uzstādīts, nospiediet ieslēgšanas pogu, lai ieslēgtu piezīmjdatoru.

III- Funkciju taustiņi
A. Iespējojiet vai atspējojiet noklusējuma ātros FN palaišanas taustiņus.
B. Izslēgt iebūvētos skaļruņus.
C. Samazināt iebūvēto skaļruņu skaļumu.
D. Palielināt iebūvēto skaļruņu skaļumu.
E. Iespējojiet vai atspējojiet skārienpaliktņa funkciju.
F. Iespējojiet vai atspējojiet mikrofona funkciju.
G. Atvērtet Windows Bluetooth iestatījumu lapu.
H. Izmantojiet šo taustiņu, lai atvērtu MSI Center lietojumprogrammu.
I. Atlasiet tastatūras aizmugurapgaismojuma LED stilu.
J. Samazināt LCD spilgtumu.
K. Palielināt LCD spilgtumu.
L. Pārslēgt displeja izvades režīmu.
M. Pagriezīet ekrānu otrādi par 180 grādiem.
N. Uzņemiet ekrāna tvērumu.
O. Darbojas kā atstarpes taustiņš, izmantojot abus taustiņus.
P. Darbojas kā pauzes taustiņš, izmantojot abus taustiņus.
Q. Darbojas kā Scroll Lock taustiņš, izmantojot abus taustiņus.
R. Palaist Dabiskās krāsas programmu. (izvēles)
S. Mainīt dažādos skata režīmus Dabiskās krāsas režīmā. (izvēles)
T. Atvertiet kontekstizvēlni, izmantojot abus taustiņus.
U. Palaidiet Copilot vai palaidiet Windows Search, neinstalējot Copilot.

Lietuvių

Produkto apžvalga

1.Įjungimo mygtukas/ Maitinimo šviesos diodas/ GPU režimo šviesos diodas/ baterijos nustatymas iš naujo
2.Skaitmenų klaviše „Num Lock" šviesos diodas
3.Klaviatūra
4.Pirštų atspaudų jutiklis
5.Stereofoniniai garsiakalbiai
6.Jutiklinis kilimėlis
7.Didžiųjų raidžių klavišo „Caps Lock" šviesos diodas
8.Internetinė kamera/ internetinės kameros kontrolinė lempute/ Vidinis mikrofonas
9.Baterijos būsenos šviesos diodas

Akumuliatoriaus būklė :
Baterijai išsekus pastoviai mirksi. Problemai nedingus kreipkitės į vietinį įgaliotąjį atstovą arba į techninės priežiūros centrą.

10.Prievadas USB4 (40 Gbps) (USB-C) (su funkcija „DisplayPort" / „PD-in")
11.Maitinimo jungtis
12.Kombinuotasis garso lizdas
13.Prievadas „USB 3.2 Gen 2" (10 Gbps) (USB-A)
14.Ventiliatorius
15.Kensingtono užraktas
16.RJ-45 jungtis
17.Prievadas „USB 3.2 Gen 2" (10 Gbps) (USB-A)
18.Ventiliatorius
19.HDMI™ jungtis
20.Ventiliatorius
21.Stereofoniniai garsiakalbiai

I- Kintamosios srovės (AC) maitinimo prijungimas
Primygtinai patariama prijungti kintamosios/ nuolatinės srovės adapterį prie nešiojamojo kompiuterio ir naudoti kintamąją srovę dirbant su šiuo kompiuteriu pirmą kartą, kadangi kai kuriems modeliams reikia prijungti kintamosios/ nuolatinės srovės adapterį, siekiant užtikrinti saugų ir tinkamą energijos tiekimą.
i. Išardykite pakuotę ir išimkite kintamosios/ nuolatinės (AC) srovės adapterį ir maitinimo laidą.
ii. Maitinimo laidą prijunkite prie kintamosios/ nuolatinės (AC) srovės adapterio.
iii. Adapterio nuolatinės srovės laido galą prijunkite prie kompiuterio, o maitinimo laido galą su kištuku įkiškite į elektros lizdą.

II- Nešiojamojo kompiuterio maitinimas
Kai prijungtas kintamosios srovės (AC) maitinimas arba įdėtas bater